

全民健康保險居家醫療照護整合計畫執行手冊

敬請搭配計畫書與 Q&A

目錄

| | |
|------------------------------------|----|
| 居家醫療照護整合計畫_出訪準備及注意事項..... | 2 |
| 費用申報準則..... | 3 |
| 全民健康保險居家醫療照護整合計畫_宣導單張..... | 4 |
| 居家醫療照護整合計畫_居家醫療出訪照護紀錄單..... | 5 |
| 符合免部分負擔或減免之地區..... | 6 |
| 異常代碼對照表..... | 7 |
| 「全民健康保險居家醫療照護整合計畫」使用者手冊..... | 8 |
| 全民健康保險居家醫療照護整合計畫：開立藥品處方時之申報規定..... | 38 |

衛生福利部中央健康保險署北區業務組制定

如有任何疑義，請洽詢 03-4339111#3305 黃小姐

03-4339111#4228 林先生

03-4339111#3059 潘小姐

本資料因應 106 年度計畫修訂，適用至 106 年 12 月 31 日止

居家醫療照護整合計畫_出訪準備及注意事項

| 報備支援 | 特約醫事機構所屬醫師至照護對象住家提供醫療服務，得視為符合醫師法所稱應邀出診， <u>不需經事先報備</u> ；其他醫事人員至照護對象住家提供醫療服務，須依法令規定事前報經當地衛生主管機關核准及保險人同意。 🚦 依據衛生福利部 105 年 4 月 12 日衛部醫字第 1051662047 號函：其他醫事人員至照護對象住家提供醫療服務，得將院內相關醫事人員造冊，並檢具承作服務項目證明，向所在地衛生局申請核備，視同各該醫事人員法律所稱之「經事先報准」者，可免予逐病人個案報備。 | | | | | | | | | | | | | |
|---------------------|---|---|------|------|------------|------|----|----|--------|----|----|------|----|----|
| 出訪攜帶工具 | 初次_收案申請書 | <input type="checkbox"/> 案家簽名 | | | | | | | | | | | | |
| | 診所病歷 (詳實記錄) | <input type="checkbox"/> 紀錄訪視時間(抵達案家、及離開案家時間) <input type="checkbox"/> 病人或家屬簽章 | | | | | | | | | | | | |
| | 居家訪視紀錄單 (簡單填寫) | <input type="checkbox"/> 必填，並留存案家 | | | | | | | | | | | | |
| | 醫師名片 | <input type="checkbox"/> 含 24 小時醫療群連絡電話 | | | | | | | | | | | | |
| | 看診工具 | <input type="checkbox"/> (非必要)白袍、聽診器、血糖機、血壓器… <input type="checkbox"/> 視個案階段，攜帶適切之工具 | | | | | | | | | | | | |
| | 讀卡設備 | <input type="checkbox"/> 過卡、取卡號，針對特殊情況，則依實際異常原因取異常代碼，如讀卡設備故障之異常代碼為 A000(未取得就醫序號)或 A001(已取得就醫序號)等備註：針對案件量少或剛出訪院所允以放寬免攜帶讀卡設備。 | | | | | | | | | | | | |
| 進行方式(首次) | <input type="checkbox"/> 說明來意、本計畫內容(可參考說帖) <input type="checkbox"/> 詢問過往病史、瞭解用藥紀錄(可察看藥袋) <input type="checkbox"/> 討論服務項目(一般診療為限)、送藥方式 | | | | | | | | | | | | | |
| 收案申請(上傳 VPN) | 詳 VPN 登錄手冊 ，由 VPN 送保險人備查，保險人得視情況實地評估照護對象之醫療需求。 | | | | | | | | | | | | | |
| 部分負擔 | <input type="checkbox"/> 居家照護醫療費用*5% (重大傷病、低收入戶、山地離島地區等符合免收部分負擔者免收)，醫療資源缺乏地區之保險對象自行負擔費用得予減免 20% <input type="checkbox"/> 藥品部分負擔另計 <input type="checkbox"/> 如收費並應開立 收據 備註：居家照護醫療費用指扣除藥費與藥事服務費(另依門診藥品部分負擔計收)以外之費用，包含各類醫事人員訪視費、檢驗(查)費等。 | | | | | | | | | | | | | |
| IC 卡上傳 | 同現行作業，仍應進行 IC 卡上傳 | | | | | | | | | | | | | |
| 申報費用(擇一) | 敬請依照計畫之給付項目及支付標準之規定進行申報(詳計劃書 P12~P15) 🚦 案件分類與特定治療項目代號： | | | | | | | | | | | | | |
| | <table border="1" style="width: 100%; border-collapse: collapse; text-align: center;"> <thead> <tr> <th style="width: 33%;">照護階段</th> <th style="width: 33%;">案件分類</th> <th style="width: 33%;">任一特定治療項目代號</th> </tr> </thead> <tbody> <tr> <td>居家醫療</td> <td>E1</td> <td>EC</td> </tr> <tr> <td>重度居家醫療</td> <td>A1</td> <td>EC</td> </tr> <tr> <td>安寧療護</td> <td>A5</td> <td>EC</td> </tr> </tbody> </table> | | 照護階段 | 案件分類 | 任一特定治療項目代號 | 居家醫療 | E1 | EC | 重度居家醫療 | A1 | EC | 安寧療護 | A5 | EC |
| 照護階段 | 案件分類 | 任一特定治療項目代號 | | | | | | | | | | | | |
| 居家醫療 | E1 | EC | | | | | | | | | | | | |
| 重度居家醫療 | A1 | EC | | | | | | | | | | | | |
| 安寧療護 | A5 | EC | | | | | | | | | | | | |
| 延長照護或照護階段異動 | 應再次填寫收案申請書，並於 VPN 登錄異動。 | | | | | | | | | | | | | |
| 送審 | <input type="checkbox"/> 收案申請書、病歷 | | | | | | | | | | | | | |

費用申報準則

各院所類別費用申報基準

| 照護階段 | 院所類別 | | |
|--------|---|---|--|
| | 醫院/診所 | 居家護理所 | 以主要提供服務院所申報 (不限) |
| 居家醫療 | <ul style="list-style-type: none"> ● 醫師訪視費 ● 藥費、藥服費 ● 檢驗(查)費 | | |
| 重度居家醫療 | <ul style="list-style-type: none"> ● 醫師訪視費 ● 藥費藥服費 ● 檢驗(查)費 | <ul style="list-style-type: none"> ● 護理訪視費 | <ul style="list-style-type: none"> ● 呼吸治療人員/其他專業人員(限社會工作人員或心理師)訪視費 (其他專業人員僅限呼吸器依賴患者、臨終病患申報) ● 呼吸器使用(限呼吸器依賴患者申報) ● 緩和醫療家庭諮詢費 |
| 安寧療護 | <ul style="list-style-type: none"> ● 醫師訪視費 ● 藥費藥服費 ● 檢驗(查)費 | <ul style="list-style-type: none"> ● 護理訪視費 | <ul style="list-style-type: none"> ● 呼吸治療人員/其他專業人員(限社會工作人員或心理師)訪視費 ● 呼吸器使用 ● 病患自控式止痛 ● 臨終病患訪視費 |

備註：

(1) 藥費、藥事服務費、檢驗(查)費由提供服務之特約醫事服務機構依規定申報，不得由護理機構申報，否則不予支付。

(2) 執行居家居家醫療照護整合計畫得併行流感疫苗注射或預防保健：申報方式如下

- A. 併行流感疫苗注射：配合 CDC 新增接種處置費 A2001C(100 點)，是類案件分二筆申報，居家整合案件(E1, A1, A5)累積 1 次就醫序號，並收取部分負擔；流感疫苗案件，案件分類 D2，卡號 IC01、無部分負擔，『特定診療項目任一欄位』填『EC 居家醫療照護整合計畫』。
- B. 併行預防保健：是類案件分二筆申報，居家整合案件(E1, A1, A5)累積 1 次就醫序號，並收取部分負擔；預防保健案件，案件分類 A3，不累積就醫序號，不收部分負擔，『特定診療項目任一欄位』填「EC 居家醫療照護試辦計畫」。

(3) 部分負擔計算方式與申報代碼：

| 開藥狀況 | 調劑情形 | 部分負擔代碼 | 收費 |
|------|------|--------|------------------|
| 未開藥 | | K00 | 醫療費用*5% |
| 有開藥 | 交付調劑 | K00 | 醫療費用*5% |
| 有開藥 | 自行調劑 | K20 | 醫療費用*5%+藥品部分負擔計收 |

全民健康保險居家醫療照護整合計畫_宣導單張

敬啟者平安：

為提升因失能或疾病致外就醫不便患者之醫療照護可近性，衛生福利部中央健康保險署自 105 年 2 月 15 日起實施「全民健康保險居家醫療照護整合計畫」，提供外出就醫不便患者更妥適的醫療照護，由醫師到府提供醫療服務。

☆如您或您的家屬為居住於住家且因失能或疾病特性致外出就醫不便，有醫師到府看診與照護之需求，符合以下條件，可洽本院所/健保署詢問。

- 1、有明確醫療需求。
- 2、因失能或疾病特性致外出就醫不便。

☆服務內容

- 1、一般西醫門診診療服務。
- 2、一般藥品處方箋用藥。
- 3、居家護理服務。
- 4、居家呼吸照護服務。
- 5、居家安寧服務
- 6、個案健康管理。
- 7、電話諮詢服務。

☆費用支付（部分負擔）

- 1、依健保法規定，保險對象應自行負擔居家照護醫療費用之 5%，藥品部分負擔另計。
- 2、符合減少或免除部分負擔條件者(重大傷病、低收入戶等)，可依規定減免部分負擔。

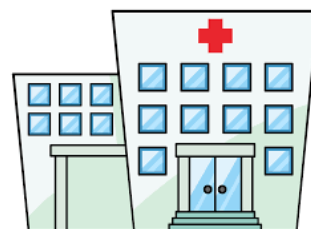

如您有任何疑問，
歡迎電洽 03-4339111#3059 潘小姐

衛生福利部中央健康保險署 北區業務組

符合免部分負擔或減免之地區

🚩 山地離島地區(本轄區)：免部分負擔

| | |
|-----|---------|
| 桃園市 | 復興鄉 |
| 新竹縣 | 尖石鄉、五峰鄉 |
| 苗栗縣 | 泰安鄉 |

🚩 106 年全民健康保險醫療資源缺乏地區施行區域：(保險對象部分負擔得予減免 20%)

| | |
|-------|--------|
| 北區業務組 | 苗栗縣獅潭鄉 |
| 北區業務組 | 新竹縣北埔鄉 |
| 北區業務組 | 新竹縣芎林鄉 |
| 北區業務組 | 新竹縣峨眉鄉 |
| 北區業務組 | 新竹縣橫山鄉 |
| 北區業務組 | 新竹縣寶山鄉 |

異常代碼對照表

註 9-1：異常代碼對照表：

| 異常代碼 | | 異常原因 |
|----------|---------|---------------------------------------|
| 尚未取得就醫序號 | 已取得就醫序號 | |
| A000 | A001 | 讀卡設備故障 |
| A010 | A011 | 讀卡機故障 |
| A020 | A021 | 網路故障造成讀卡機無法使用 |
| A030 | A031 | 安全模組故障造成讀卡機無法使用 |
| B000 | B001 | 卡片不良（表面正常，晶片異常） |
| C000 | | 停電 |
| C001 | | 例外就醫者(首次加保1個月內，補換發卡14日內) |
| C002 | | 18歲以下兒少(依99年12月6日健保醫字第0990081857號函新增) |
| C003 | | 弱勢民眾安心就醫方案-懷孕婦女例外就醫 |
| D000 | D001 | 醫療資訊系統(HIS)當機 |
| D010 | D011 | 醫療院所電腦故障 |
| E000 | | 健保署資訊系統當機 |
| E001 | | 控卡名單已簽切結書 |
| F000 | | 醫事機構赴偏遠地區因無電話撥接上網設備、居家照護 |
| Z000 | Z001 | 其他 |
| G000 | | 新特約 |
| H000 | | 高齡醫師 |

「全民健康保險居家醫療照護整合計畫」使用者手冊

【系統目的】

本系統係提供參與「全民健康保險居家醫療照護整合計畫」(計畫簡稱 HMIC) 院所，進行收治個案之案件申請，並提供同一照護團隊之院所共享團隊內收治個案之照護資料。

【操作說明】

一、連結：

連結「健保資訊服務網系統(VPN)」。

首頁網址：[\(https://medvpn.nhi.gov.tw/\)](https://medvpn.nhi.gov.tw/)。

二、申請服務項目：

首次使用「居家醫療照護整合計畫」此服務項目者，請先依下列說明完相關前置作業，方能使用此服務項目：

(一)由機構管理者持「醫事人員卡」或「健保卡」或「自然人憑證」登入後，執行下列作業：

1. 執行「健保服務申請作業」。
2. 使用「機構使用者維護作業」，設定機構使用者。
3. 使用「使用者授權管理作業」，設定使用者可使用之健保服務。

(二)相關細部作業說明，請參閱首頁之「新手上路」

【項次四、權限申請】

三、登入：

完成「居家醫療照護整合計畫」健保服務申請後，使用者以「憑證登入」

進入如下畫面，左邊「服務項目」將顯示該登入人員個人所屬權限之作業清單。

◆ 點選「居家醫療照護整合計畫」項下之「居家醫療照護整合計畫案件申請」



【整體說明】

本系統現行主要提供四項功能，未來將視需要再行擴充建置：

「居家醫療照護整合計畫案件申請」、「居家醫療整合照護計畫案件查詢」、「居家醫療整合照護計畫案件上傳」及「居家醫療整合照護資訊共享平台」

一、「居家醫療照護整合計畫案件申請」作業：

1. 「居家醫療照護整合計畫案件申請」作業有『申請』、『送件』、『更正』、『刪除』、『最新一筆查詢』、『清除』六個功能。
2. 醫事機構需事先通過申辦此計畫之參與院所(試辦計畫代碼為「HM」)，否則登入此畫面後，系統將管控不顯示此畫面之功能。
3. 登入此畫面後，先輸入『病患身分證號』、『出生日期』，系統即自動檢核此個案是否已由其他居家醫療服務收案照護(如：此個案已於一般居護、呼吸居護、安寧居護訪視收案尚未結案，將不得重複收案)。
4. 個案若尚未被其他居家醫療服務收案照護，則亮起『申請』鈕，逐一輸入該個案之照護資料(必要輸入資料欄位前以*符號註明)。
5. 輸入完成後按『申請』鈕(此動作表完成申請書的填寫)，若申請書內容填寫有誤則按『更正』鈕進行更正。
6. 若申請書內容確認無誤，則務必接續按『送件』鈕，以將此申請書送至健保

署備查。『送件』後的案件，即不可再進行異動，如送件後發現有需修改申請書情事，請知會轄區業務組承辦人，經其同意並將該案件開放為『允許修改』狀態，再由院所進行修正(院所須於開通修改權限三內完成資料修改，否則系統將在三日後自動收回開通權限)。

7. 結案作業:

個案申請送出後，只允許院所進行個案結案作業。如欲進行結案，則於此畫面輸入個案 ID 及生日，按『最新一筆查詢』鈕進入『更正』模式，輸入該個案之『結案日期』及『結案原因』二個欄位，並按『更正』鈕後，即可完成結案作業。

二、「居家醫療整合照護計畫案件查詢」作業：

針對已輸入的個案，收案院所及團隊院所均可查詢同團隊個案之照護資料，惟只有個案之收案院所得以異動照護資料，即同一照護團隊之其他院所僅能查詢資料。

三、「居家醫療整合照護計畫案件上傳」作業：

本作業乃提供院所將院內 HIS 系統之個案申請書相關資料轉出後整批上傳，以減少院所逐筆登打個案資料的時間。如欲執行本作業，請先參閱 VPN 首頁「下載專區」->服務項目「試辦計畫資料維護」之「B-106 年全民健康保險居家醫療照護整合計畫_XML 上傳格式說明」以產製符規格之 XML 檔案。

本系統於每日凌晨1:00~1:30 例行維護，請儘量勿於該時段

| 檔案說明 | 檔案 | 更新日期 |
|----------------------------------|--|-----------|
| 急性後期試辦計畫上傳格式說明 | UploadFormatPAC.doc | 105/06/22 |
| B-105年全民健康保險居家醫療照護整合計畫使用者手冊 | UserGuide_HMIC_105.pdf UserGuide_HMIC_105.doc | 105/03/09 |
| B-105年全民健康保險居家醫療照護整合計畫_XML上傳格式說明 | UploadFormatHMIC.doc | 105/09/07 |
| B-105年全民健康保險居家醫療照護整合計畫_XML上傳格式範本 | HMIC35012000001050900 1.txt.XML | 105/09/07 |

四、「居家醫療整合照護資訊共享平台」作業：

提供個案基本資料、照護計畫、各類醫事人員之訪視紀錄、意見交流、24小時電話諮詢服務等資訊，以利醫療團隊內跨院際分享同一個案之照護資訊，強化個案健康管理服務。

【系統細部作業說明】

壹、「居家醫療照護整合計畫案件申請」作業

一、請點選「居家醫療照護整合計畫」項下之「居家醫療照護整合計畫案件申請」。

The screenshot shows the system's main menu. On the left, there is a '服務項目' (Service Items) list. The '居家醫療照護整合計畫' (Home Medical Care Integration Plan) item is highlighted, and a dropdown menu is open, showing '居家醫療照護整合計畫案件申請' (Home Medical Care Integration Plan Case Application) as the selected option. Other items in the dropdown include '居家醫療照護整合計畫案件查詢', '居家醫療照護整合計畫上傳查詢', '居家醫療整合照護資訊共享平台', and '照護團隊成員查詢'. The top right section contains '公告事項' (Announcements) and '聯絡窗口' (Contact Window).

二、進入個案申請書維護主畫面。

The screenshot shows the '居家醫療照護整合計畫案件申請' (Home Medical Care Integration Plan Case Application) form. The form is divided into several sections. The top section includes buttons for '申請', '送件', '更正', '刪除', '最新一筆查詢', and '清除'. Below this, there are input fields for '醫事機構代碼' (Medical Institution Code), '病患身分證號' (Patient ID Number), and '出生日期' (Date of Birth). The '第一部分:基本資料' (Part 1: Basic Information) section includes fields for '收案院所代碼' (Admission Institution Code), '照護團隊代碼' (Care Team Code), '申請類別' (Application Type), '受理日期' (Acceptance Date), '申請日期' (Application Date), '姓名' (Name), '性別' (Gender), '電話(日)' (Phone Number - Day), '電話(夜)' (Phone Number - Night), '居住地址' (Residence Address), '住家種類' (Residence Type), '居住狀況' (Residence Status), '常用語言' (Common Language), '主要聯絡人' (Main Contact Person), '與個案關係' (Relationship to Case), and '聯絡電話/手機' (Contact Phone/Mobile).

三、輸入病患身分證號、出生日期。

(一)輸入『病患身分證號』、『出生日期』，系統即自動檢核此個案是否已由其他居家醫療服務收案照護，如此個案已於一般居護、呼吸居護、安寧居護訪視或本計畫其他團隊收案尚未結案，將不得重複收案。

(二)另並判斷該病患是否被同照護團隊之其他院所收案中，若有則系統自動帶出

病患資料，且該院所僅能查詢而無修改權限。

(三)此個案若尚未被其他居家醫療服務收案照護，『申請』、『最新一筆查詢』及『清除』鈕亮起。

(四)性別會依照身分證號自動帶入，申請日期預設為系統日期，可修改；受理日期則為案件送出時自動帶入系統日期，不可修改。

我的首頁 > 試辦計畫資料維護 > 居家醫療整合照護案件受理

現行作業區

居家醫療整合照護計畫案件申請

基本資料維護

加案資料維護

加案資料查詢

資料上傳查詢

整合式照護對象名單查詢作業

安寧時院際資源分享紀錄

氣喘方案評量作業

家醫共照登錄作業

急診品質方案相關作業

104年居家醫療整合照護案件受理

104年居家醫療整合照護案件查詢

居家醫療整合照護案件受理

居家醫療整合照護案件查詢

申請 送件 更正 刪除 最新一筆查詢 清除

* 醫事機構代碼 3501200000 臺北虛擬診

* 病患身分證號 A123456789

* 出生日期 033/03/03

第一部分:基本資料

* 收案院所代碼 3501200000 臺北虛擬診所

* 照護團隊代碼

* 申請類別

* 受理日期

* 申請日期 105/02/25

* 醫事機構收案日期

前次核定迄日

* 姓名

性別 男

* 電話(日)

* 電話(夜)

* 居住地址

* 住家種類 平房 公寓 樓 電梯大廈 透天厝 其他

* 居住狀況 獨居 家人同住 親友同住 其他

* 常用語言 國語 台語 客家語 原住民族語 其他

* 主要聯絡人

* 與個案關係

* 聯絡電話/手機

(五)「照護團隊代碼」為 HM 開頭加 8 碼數字，可點選旁邊『…』按鈕選擇所屬之「照護團隊代碼」按『確定』，如下圖：

第一部分:基本資料

* 收案院所代碼 3501200000 臺北虛擬診

* 照護團隊代碼

* 申請類別 1-申請收案

* 受理日期

* 申請日期 106/04/28

* 收案日期

前次核定迄日

* 姓名

性別 男

居家醫療整合照護計畫案件申請

申請 送件 更正 刪除 最新一筆查詢 列印 清除

* 醫事機構代碼 3501200000 臺北虛擬診

* 病患身分證號 A123456789

* 出生日期 050/01/01

第一部分:基本資料

* 收案院所代碼 3501200000 臺北虛擬診

* 申請類別 1-申請收案

* 受理日期

* 申請日期 106/04/28

* 姓名

* 電話(日)

* 電話(夜)

照護團隊 臺北藍鶯居家醫療照護團隊

確定 取消

(六)當個案有長照服務需求時，系統會預設帶入該收案院所所在之長照機構，如要選擇其它機構，可點選旁邊電話圖示，查看適合轉介的機構，當快點二下後，系統則自動帶入該機構名稱。

| | |
|------------------------------|--|
| * 照護階段 | 居家醫療 |
| A. 疼痛評估(0-10) | <input type="text"/> |
| B. ECOG(0-4) | <input type="text"/> |
| C. 安寧緩和意願書 或同意書簽署 | <input type="radio"/> 是 <input type="radio"/> 否 |
| 其他照護需求評估 | <input type="checkbox"/> 1. 有到宅牙科醫療需求，轉介至 <input type="text"/> <input checked="" type="checkbox"/> 2. 有長期照顧服務需求，轉介至 臺北市照管中心 |

| 項次 | 縣市 | 照管中心名稱 | 電話 | 地址 | 網址 |
|----|-----|---------|--------------------------|---------------------------------|-----------------------|
| 1 | 臺北市 | 臺北市照管中心 | 02-2720-8889 | 11008信義區市府路1號B1中央區 | https://goo.gl/8fvIxT |
| 2 | 高雄市 | 高雄市照管中心 | 07-713-4000(分機5621-5627) | 高雄市苓雅區凱旋二路132-1號5樓 | https://goo.gl/w4Aaho |
| 3 | 臺中市 | 臺中市照管中心 | 04-2515-2888 | 420-53 臺中市豐原區中興路136號4F (衛生局 4F) | https://goo.gl/Y0jsEJ |
| 4 | 臺南市 | 臺南市照管中心 | 06-293-1232 | 臺南市安平區中華西路2段315號6樓 | https://goo.gl/GoY5zX |
| 5 | 基隆市 | 基隆市照管中心 | 02-2434-0234 | 基隆市安樂區安樂路二段164號前棟1樓 (安樂區行政大樓) | https://goo.gl/OuijyD |
| 6 | 新竹市 | 新竹市照管中心 | 03-535-5191 | 新竹市中央路241號10樓 | https://goo.gl/6q8PJG |
| 7 | 嘉義市 | 嘉義市照管中心 | 05-233-6889 | 60097嘉義市德明路1號(衛生局1樓北棟) | https://goo.gl/wYYJkm |
| 8 | 新北市 | 新北市照管中心 | 02-2254-8382 | 220新北市板橋區英士路192-1號(心長科) | https://goo.gl/wRhHGJ |
| 9 | 桃園市 | 桃園市照管中心 | 03-332-1328 03-338-3873 | 33053桃園市桃園區縣府路55號 | https://goo.gl/8WxF18 |
| 10 | 新竹縣 | 新竹縣照管中心 | 03-551-8101(分機5210-5221) | 新竹縣竹北市光明六路10號B棟4樓 | https://goo.gl/oY6Wlo |
| 11 | 宜蘭縣 | 宜蘭縣照管中心 | 02-935-9990 | 宜蘭縣宜蘭市聖後街141號 | https://goo.gl/1C7eW0 |
| 12 | 苗栗縣 | 苗栗縣照管中心 | 037-559-316 | 苗栗縣苗栗市府前路1號5樓 (苗栗縣政府第2辦公大樓) | https://goo.gl/hCgcDq |
| 13 | 彰化縣 | 彰化縣照管中心 | 04-727-8503 | 50094彰化縣彰化市旭光路166號 | https://goo.gl/rWo5kE |
| 14 | 南投縣 | 南投縣照管中心 | 049-220-9595 | 540南投縣南投市復興路6號(長期照顧管理中心) | https://goo.gl/g20c3r |
| 15 | 雲林縣 | 雲林縣照管中心 | 05-535-2880 | 雲林縣斗六市府文路22號 | https://goo.gl/uNb86g |
| 16 | 嘉義縣 | 嘉義縣照管中心 | 05-362-5750 | 61249嘉義縣太保市祥和二路東段3號 | https://goo.gl/2JRz5U |
| 17 | 屏東縣 | 屏東縣照管中心 | 08-735-1010 | 900屏東縣屏東市自由路527號 | https://goo.gl/919cB8 |
| 18 | 澎湖縣 | 澎湖縣照管中心 | 06-9272162(分機266-269) | 澎湖縣馬公市中正路115號 (衛生局1樓) | https://goo.gl/DfktDA |
| 19 | 花蓮縣 | 花蓮縣照管中心 | 03-822-6889 | 970花蓮縣花蓮市文苑路12號3樓(社會福利處) | https://goo.gl/ZEFUbb |
| 20 | 臺東縣 | 臺東縣照管中心 | 089-330-068 | 臺東縣臺東市博愛路336號1樓 | https://goo.gl/QHvxBO |

(七)「申請類別」有申請收案、申請延長照護、照護階段轉換三種，說明如下：

1. 申請收案：

個案尚未被收案照護，或已結案重新申請收案照護時使用。

新收個案應於收案日起 30 天內，提出收案申請，逾期則無法申請。

2. 申請延長照護：

個案已被收案照護，並有需要延長照護期間時使用。

申請延長照護期限為核定迄日前後 30 天，核定迄日超過 30 天則需結案後重新申請。

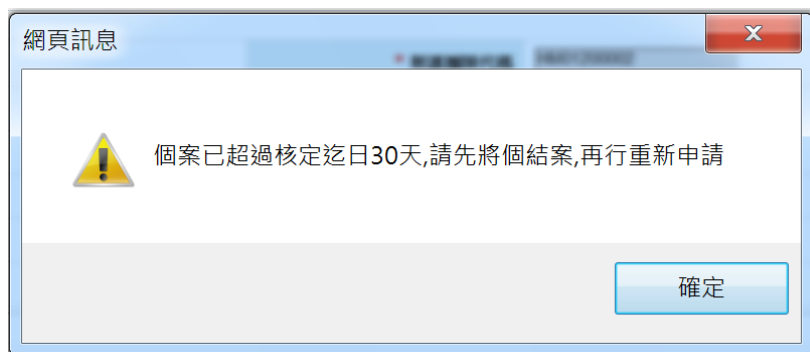

當選擇「申請延長照護」時，系統會自動帶出前一筆申請資料，並清除「訪視計畫」及「醫囑」相關欄位資料。

「申請延長照護」時，若仍在個案核定效期之內，則延長照護的起始效期為「前次核定迄日+1」天(即接續日)；若已超過核定效期才進行申請，則核定起日則為「申請日」。

例如：

一個案的核定迄日為 104/10/31，若院所於申請日 104/10/20 提前申請延長照護，則該延長照護核定起日為 104/11/01；若院所於申請日 104/11/03 申請延長照護，則該延長照護核定起日為 104/11/03。

3. 照護階段轉換：

於個案病情改變，須轉換照護階段時使用。

院所完成照護階段變更後，核定起日為申請日當天，而前一筆申請資料將由系統自動結案。

當申請照護階段轉換，系統會自動帶出前一筆資料，並清除收案條件、

照護階段、醫囑、訪視計畫及醫囑醫師相關資料

(八) 醫事機構收案日期：

「申請收案」時可更正，「申請延長照護」及「照護階段轉換」時會自動帶入原收案日期，不可更正。

(九) 申請日：預設為院所『申請』的系統日期，可更正。

(十) 受理日：為院所執行『送件』成功的系統日期，不可更正。

(十一) 社會福利身分別選擇「領有身心障礙證明」時，下方的障礙類別、障礙等級、新制或舊制身心障礙類別評估為必填；如選擇「新制」時，則要再續填障礙類別及 ICD 診斷。

| | |
|------------------|---|
| *社會福利身分別 | <input type="checkbox"/> 無 <input type="checkbox"/> 低收入戶 <input type="checkbox"/> 中低收入戶 <input type="checkbox"/> 榮民 <input type="checkbox"/> 原住民 <input type="checkbox"/> 領有身心障礙證明 |
| A. 障礙類別 | <input type="checkbox"/> 01. 視覺障礙 <input type="checkbox"/> 02. 聽覺機能障礙 <input type="checkbox"/> 03. 平衡機能障礙 <input type="checkbox"/> 04. 聲音機能或語言機能障礙 <input type="checkbox"/> 05. 肢體障礙 |
| | <input type="checkbox"/> 06. 智能障礙 <input type="checkbox"/> 07. 重要器官失去功能 <input type="checkbox"/> 08. 顏面損傷 <input type="checkbox"/> 09. 植物人 <input type="checkbox"/> 10. 失智症 |
| | <input type="checkbox"/> 11. 自閉症 <input type="checkbox"/> 12. 慢性精神病患 <input type="checkbox"/> 13. 多重障礙(請勾選各項障礙類別) <input type="checkbox"/> 14. 頑型(難治型)癲癇症 <input type="checkbox"/> 15. 經中央衛生主管機關認定，因罕見疾病而致身心功能障礙者 |
| B. 障礙等級 | <input type="checkbox"/> 16. 其他經中央衛生主管機關認定之障礙者(染色體異常、先天代謝異常、先天缺陷) |
| C. 新制或舊制身心障礙類別評估 | <input type="radio"/> 舊制 <input type="radio"/> 新制 (障礙類別: 第 <input type="text"/> 類; ICD 診斷: <input type="text"/>) |

(十二) 皮膚狀況選擇「損傷」時，後續欄位為必填，損傷類別可複選。

| | |
|-------|---|
| *皮膚狀況 | <input type="radio"/> 完整 <input checked="" type="radio"/> 損傷 (部分: <input type="text"/> 大小: <input type="text"/> x <input type="text"/> x <input type="text"/>) |
| | 等級: <input type="text"/> 類別: <input type="checkbox"/> 擦傷、割傷 <input type="checkbox"/> 術後傷口 <input type="checkbox"/> 燒燙傷 <input type="checkbox"/> 壓瘡 <input type="checkbox"/> 其他慢性傷口 <input type="text"/> |

(十三) 日常生活活動能力(ADL)的填寫方式為點選下圖所示按鈕。

| | |
|-----------------|---|
| *日常生活活動能力 (ADL) | 總分: <input type="text"/> 分 <input type="button" value="..."/> |
|-----------------|---|

點選前述按鈕後彈跳出明細視窗，自 106 年起新增必填『評估日期』欄位，輸入完成後，總分與依賴程度為由系統自動加總及判斷。再點選『確認』後，分數會自動帶回申請書總分欄位。

基本日常生活功能：巴氏量表(Barthel ADL index)

評估日期: 106/02/01

| 項目 | 分數 | 說明 |
|------|----|---|
| 進食 | 10 | <input checked="" type="radio"/> 自己在合理時間(約10秒鐘吃一口)可用筷子取食眼前的食物。若需進食輔具時，應會自行穿脫。 |
| | 5 | <input type="radio"/> 需別人幫忙穿脫輔具或只會用湯匙進食。 |
| | 0 | <input type="radio"/> 無法自行取食或耗費時間過長。 |
| 個人衛生 | 5 | <input checked="" type="radio"/> 可以自行洗手、刷牙、洗臉及梳頭。 |
| | 0 | <input type="radio"/> 需要他人部份或完全協助。 |
| 上廁所 | 10 | <input checked="" type="radio"/> 可自行上下馬桶、穿脫衣服、不弄髒衣服、會自行使用衛生紙擦拭。 |
| | 5 | <input type="radio"/> 需要協助保持姿勢的平衡、整理衣服或用衛生紙。 |
| | 0 | <input type="radio"/> 無法自己完成。 |
| 洗澡 | 5 | <input checked="" type="radio"/> 能獨立完成(不論是盆浴或沐浴)，不需別人在旁。 |
| | 0 | <input type="radio"/> 需別人協助。 |
| 穿脫衣服 | 10 | <input type="radio"/> 能自己穿脫衣服、鞋子，自己扣釦子、上拉鍊或綁鞋帶。 |
| | 5 | <input checked="" type="radio"/> 在別人協助下，可自己完成一半以上的動作。 |
| | 0 | <input type="radio"/> 不會自己做。 |
| 大便控制 | 10 | <input type="radio"/> 不會失禁，能自行灌腸或使用塞劑。 |
| | 5 | <input type="radio"/> 偶爾會失禁(每週不超過一次)，需要他人協助使用灌腸或塞劑。 |
| | 0 | <input checked="" type="radio"/> 失禁，無法自己控制且需他人處理。 |
| | 10 | <input type="radio"/> 能自己控制不會有失禁，或能自行使用並清潔尿套、尿袋。 |

| | | |
|---|------|---|
| 小便控制 | 10 | <input type="radio"/> 能自己控制不會有失禁，或能自行使用並清潔尿套、尿袋。 |
| | 5 | <input type="radio"/> 偶爾會失禁(每週不超過一次)或尿急(無法等待放好便盆或及時趕到廁所)或需要他人協處理尿套。 |
| | 0 | <input checked="" type="radio"/> 失禁，無法自己控制且需他人處理。 |
| 平地行走 | 15 | <input type="radio"/> 使用或不使用輔具，皆可獨立行走50公尺以上。 |
| | 10 | <input type="radio"/> 需他人稍微扶持或口頭指導才能行走50公尺以上。 |
| | 5 | <input type="radio"/> 雖無法行走，但可以操作輪椅(包括轉彎、進門及接近桌子、床沿)並可推行輪椅50公尺以上。 |
| | 0 | <input checked="" type="radio"/> 完全無法自行行走，需別人幫忙推輪椅。 |
| 上下樓梯 | 10 | <input type="radio"/> 可自行上下樓梯，可使用扶手、拐杖等輔具。 |
| | 5 | <input checked="" type="radio"/> 需他人協助或監督才能上下樓梯。 |
| | 0 | <input type="radio"/> 無法上下樓梯。 |
| 移位 | 15 | <input type="radio"/> 整個過程可獨立完成。 |
| | 10 | <input checked="" type="radio"/> 移動身體時需要稍微協助、給予提醒、安全監督。 |
| | 5 | <input type="radio"/> 可以自行坐起，但從床上坐起時或移動身體時需要他人協助。 |
| | 0 | <input type="radio"/> 不會自己移動。 |
| 總分 | 50 | |
| 依賴程度 | 顯著依賴 | |
| 依賴程度：1.完全依賴(0~20)2.嚴重依賴(21~40)3.顯著依賴(41~60)4.功能獨立(61~100) | | |
| <input type="button" value="確認"/> <input type="button" value="關閉"/> | | |

(十四) 肌力為數字欄位，必為整數。

(十五) 「收案條件」第一項及第二項為必要條件，必選。第二項可複選，勾選疾病特性時，則要在後方欄位稍加描述，字數限制為 25 字。

1.有明確醫療需求

2.外出就醫不便，原因：

失能(ADL<60) 疾病特性：無病識感精神病 其他

3.符合「全民健康保險醫療服務給付項目及支付標準」第五部第一章居家照護收案條件

4.符合「全民健康保險呼吸器依賴患者整合性照護前瞻性支付方式計畫」居家照護階段之收案條件

5.符合「全民健康保險醫療服務給付項目及支付標準」第五部第三章安寧療護收案條件(續答末期病患主要症狀表)

(條件1、2為必要條件)

(十六) 「收案條件」勾選第五項時，「末期病患主要症狀表」必填至少一項。

1.有明確醫療需求

2.外出就醫不便，原因：

失能(ADL<60) 疾病特性: 其他

***收案條件**

3.符合「全民健康保險醫療服務給付項目及支付標準」第五部第一章居家照護收案條件

4.符合「全民健康保險呼吸器依賴患者整合性照護前瞻性支付方式計畫」居家照護階段之收案條件

5.符合「全民健康保險醫療服務給付項目及支付標準」第五部第三章安寧療護收案條件 (續答末期病患主要症狀表)

(條件1、2為必要條件)

| | | | | | | |
|-----------|----------------|-----|----------|-----|----------------|-----|
| 末期病患主要症狀表 | 癌症末期 | ... | 末期運動神經元 | ... | 老年期及初老期器質性精神病態 | ... |
| | 其他大腦變質 | ... | 心臟衰竭 | ... | 慢性氣道阻塞，他處未歸類者 | ... |
| | 肺部其他疾病 | ... | 慢性肝病及肝硬化 | ... | 急性腎衰竭，未明示者 | ... |
| | 慢性腎衰竭及腎衰竭，未明示者 | ... | | | | |

依病患症狀點選按鈕後，彈跳出明細視窗，於勾選後按『確認』返回。

癌症末期病患：

高血鈣

脊髓壓迫

急性疼痛

嚴重呼吸困難

惡性腸阻塞

出血

腫瘤潰瘍

嚴重嘔吐

發燒，疑似感染

癲癇發作

急性嗜妄

急性精神壓力，如自殺意圖

確認 關閉

(十七) 「照護階段」選單分居家醫療、重度居家醫療及安寧療護。

選擇安寧療護時，下方的A(疼痛評估)、B(ECOG)、C(安寧緩和意願書或同意書簽署)三項為必填欄位。

***照護階段** 安寧療護 續答A~C

A.疼痛評估(0-10)

B.ECOG(0-4)

**C.安寧緩和意願書
或同意書簽署**

| | |
|-------|----------------------|
| 病人姓名 | <input type="text"/> |
| 申請人姓名 | <input type="text"/> |
| 與病人關係 | <input type="text"/> |
| 簽署日期 | <input type="text"/> |

(十八) 疾病診斷相關欄位一律填入 ICD10 代碼，系統自動轉為大寫並檢查是否為有效碼。**(填入數字即可，小數點免填 如：G45.0 只要輸入 G450)**

| | |
|---|---------------------|
| * 院所代碼 | 0101090517 臺北市立聯合醫院 |
| * 醫生姓名 | 張三 |
| * 主診斷 | G45.0 |
| 次診斷1 | |
| 次診斷3 | |
| <input type="checkbox"/> 更換鼻胃管: <input type="text"/> 天換一次 材質: <input type="radio"/> 1.一般塑膠 <input type="radio"/> 2.矽質 <input type="radio"/> 3.其他 | |
| <input type="checkbox"/> 更換導尿管: <input type="text"/> 天換一次 | |

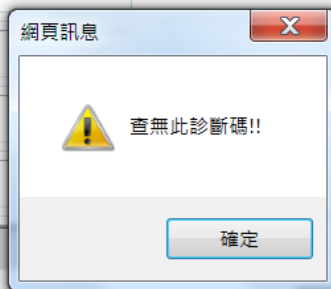

(十九) 「醫囑」相關欄位為選填，至少需完整填寫一項。例如：勾選更換鼻胃管，則頻率、材質、管徑大小皆要填寫。

| | |
|----------------------------|---|
| * 醫囑 | <input type="checkbox"/> 更換鼻胃管: <input type="text"/> 天換一次 材質: <input type="radio"/> 1.一般塑膠 <input type="radio"/> 2.矽質 <input type="radio"/> 3.其他 <input type="text"/> ;管徑大小: <input type="text"/> FR |
| | <input type="checkbox"/> 更換導尿管: <input type="text"/> 天換一次 材質: <input type="radio"/> 1.一般塑膠 <input type="radio"/> 2.矽質 <input type="radio"/> 3.其他 <input type="text"/> ;管徑大小: <input type="text"/> FR |
| | <input type="checkbox"/> 更換器切管: <input type="text"/> 天換一次 材質: <input type="radio"/> 1.一般塑膠 <input type="radio"/> 2.矽質 <input type="radio"/> 3.其他 <input type="text"/> ;管徑大小: <input type="text"/> FR |
| | <input type="checkbox"/> 腸造口 <input type="checkbox"/> 胃造口 <input type="checkbox"/> 膀胱造口 <input type="checkbox"/> 壓瘡 |
| | <input type="checkbox"/> 膀胱灌洗: <input type="text"/> 天一次 |
| | <input type="checkbox"/> 傷口照護: <input type="text"/> 天一次 |
| | <input type="checkbox"/> 尿液檢查: <input type="text"/> 天一次, 項目: <input type="text"/> |
| | <input type="checkbox"/> 血液檢查: <input type="text"/> 天一次, 項目: <input type="text"/> |
| | <input type="checkbox"/> 呼吸照護評估與治療: <input type="text"/> 天一次 |
| | 疼痛控制: <input type="checkbox"/> 1PCA <input type="checkbox"/> 其他 <input type="text"/> |
| 其他處置: <input type="text"/> | |
| 藥物處方: <input type="text"/> | |

(二十) 「照護期間」上限為 2 年(24 個月)，超過一年提示下列訊息：

| | |
|--------|-----------------------------------|
| * 照護期間 | <input type="text" value="13"/> 月 |
| * 訪視頻率 | |

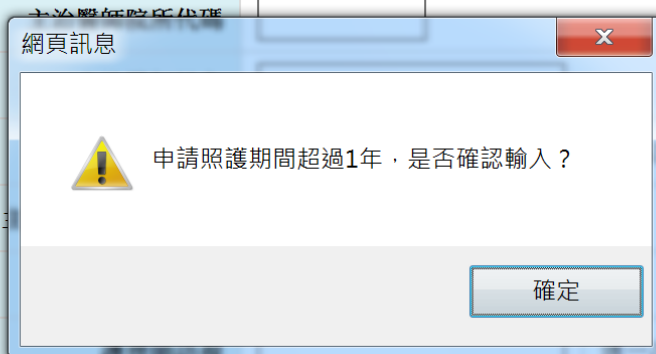

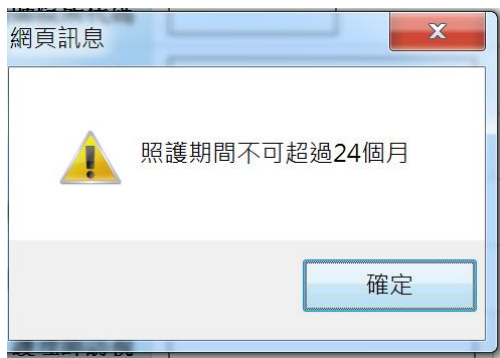

(二十一) 輸入所有申請書欄位後，按『申請』鈕後會顯示提示視窗如下：

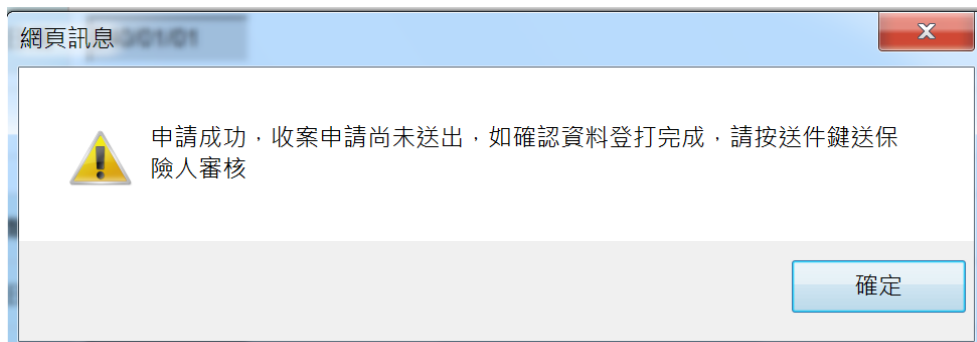

此時申請資料尚未送件，且必須於申請日起 30 內送件才為有效資料。申請資料送件前，尚且允許『修改』與『刪除』資料。若自申請日起超過 30 天未送件，則顯示下列提示訊息並只允許『刪除』資料。

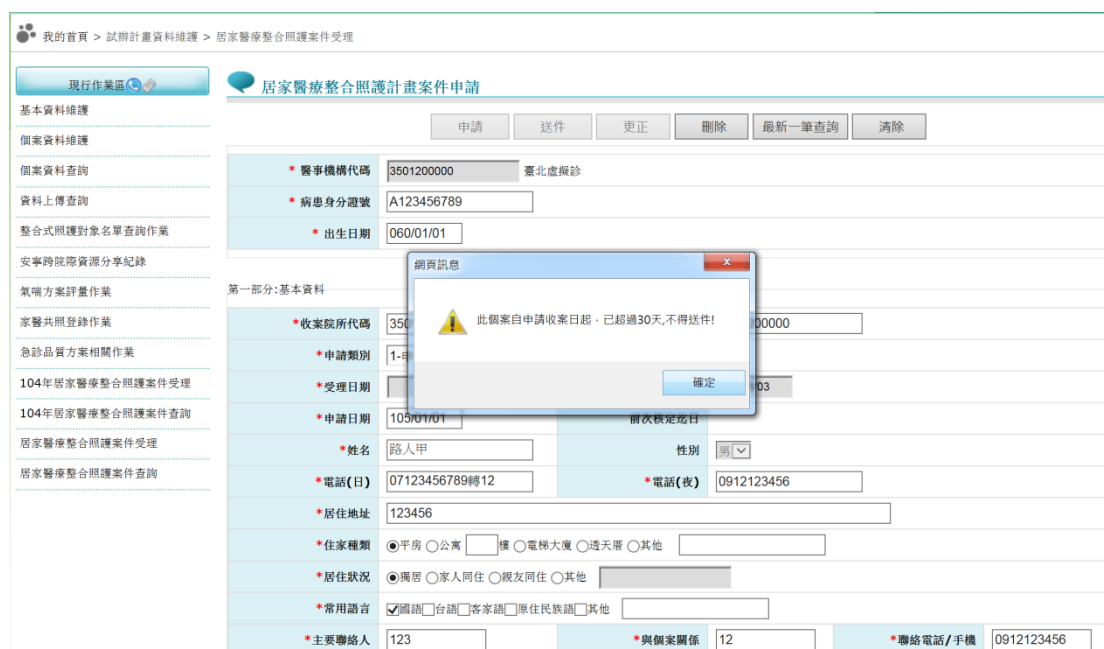

(二十二) 註：各項目之「其他」欄位的字數限制

| 項目 | 字數限制 |
|------|---------|
| 住家種類 | 中文 10 字 |

| | |
|-----------|----------|
| 居住狀況 | 中文 20 字 |
| 常用語言 | 中文 20 字 |
| 意識狀態 | 中文 10 字 |
| 呼吸 | 中文 10 字 |
| 進食 | 中文 10 字 |
| 排泄 | 中文 10 字 |
| 皮膚狀況 | 中文 10 字 |
| 疾病史 | 中文 500 字 |
| 過敏史 | 中文 150 字 |
| 收案條件：疾病特性 | 中文 25 字 |
| 收案條件：其他 | 中文 50 字 |
| 其他照護需求評估 | 中文各 15 字 |
| 醫囑：疼痛控制 | 中文 50 字 |
| 醫囑：其他處置 | 中文 200 字 |
| 醫囑：藥物處方 | 中文 100 字 |
| 醫囑：管路材質 | 中文 10 字 |

四、執行『送件』時，系統會再顯示下圖提示視窗，提醒院所案件送出後即不可更改，並比對擬送出之申請書資料是否有修改而未執行『更正』情況，若有會再顯示提示訊息『資料有異動，請先按更正更新資料』。

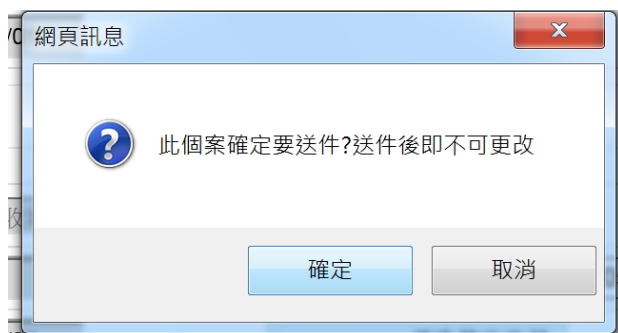

五、『送件』成功後『受理日』期即為送出當天系統日，此日期將無法再行變更，當資料送出後，所有按鈕狀態則全部鎖定，只允許結案，如發現資料有誤需要變更資料，需請健保署分區業務組承辦人員開通修改權限，而院所完成變更後需再通知健保署收回修改權限，或待系統3日後自動收回修改權限，否則後續將無法結案。

貳、居家醫療整合照護計畫案件查詢

一、請點選「居家醫療整合照護計畫案件查詢」



二、進入查詢主頁面

(一)查詢條件「申請日起迄日」為必填欄位。



(二)『照護團隊代碼』只能輸入院所所屬之團隊代碼，當輸入『照護團隊代碼』時能查詢同一團隊內所有院所照護之個案資料，當未輸入時表查詢本院收案資料。

(三)「產制檔案」功能只能產生本院之收案資料。

三、輸入查詢條件按下『查詢』，即進入多筆清單顯示頁面；點選身分證號則可進入申請書頁面查詢該個案明細資料。

點選『產製檔案』後，可將申請書完整資訊產製成 CSV 檔下載。

| 醫事機構簡稱 | 收案日期 | 申請日期 | 申請類別 | 身分證號 | 生日 | 姓名 | 性別 | 主診斷碼 | 照護階段 | 照護期間 | 核定日期 | 核 |
|--------|-----------|-----------|------|------------|-----------|-----|----|------|--------|------|-----------|----|
| 臺北虛擬診 | 105/01/01 | 105/01/01 | 申請收案 | A12345**** | 040/01/01 | 王大明 | 男 | C159 | 居家醫療 | 1 | 105/01/01 | 10 |
| 臺北虛擬診 | 105/01/31 | 105/02/01 | 申請收案 | A12345**** | 050/01/01 | 路人甲 | 男 | N049 | 居家醫療 | 2 | 105/02/23 | 10 |
| 臺北虛擬診 | 104/09/01 | 105/01/29 | 申請收案 | A12345**** | 057/02/10 | AAA | 男 | C20 | 居家醫療 | 3 | | |
| 臺北虛擬診 | 105/01/03 | 105/01/01 | 申請收案 | A12345**** | 060/01/01 | 路人甲 | 男 | C159 | 重度居家醫療 | 4 | | |
| 臺北虛擬診 | 105/02/01 | 105/02/01 | 申請收案 | T22362**** | 076/06/06 | Q0 | 女 | E119 | 居家醫療 | 12 | 105/02/01 | 10 |
| 臺北虛擬診 | 105/01/02 | 105/01/05 | 申請收案 | E12001**** | 105/02/04 | 1 | 男 | G450 | 安寧療護 | 13 | 105/02/04 | 10 |

產制檔案

回前畫面

參、「居家醫療整合照護計畫案件上傳」作業

- 一、請先參閱 VPN 首頁「下載專區」->服務項目「試辦計畫資料維護」之「B-106 年全民健康保險居家醫療照護整合計畫_XML 上傳格式說明」產製符規格之 XML 檔案。

(一)點選『瀏覽』

居家醫療整合照護計畫案件上傳

檔案名稱: 批次上傳\XML上傳範本\HMIC350120000010509001.txt.XML

上傳日期起迄: 105/10/01 (YYYY/MM/DD) ~ 105/10/28 (YYYY/MM/DD)

備註:

1. 批次檔案類型格式為XML檔(副檔名為.XML)。
2. 檔案命名規則: HMIC+醫事機構代號(10)+上傳月份(YYYYMM)+流水號(001).XML。
範例: HMIC350120000010505001.XML。
3. 檔案名稱不得重複。
4. 上傳格式說明及範例請詳「下載專區」。
5. 上傳檔案後請查詢檢核結果, 若有1筆以上錯誤則全部不入檔, 請更正後再全部重新上傳。
6. 若查詢檢核結果為錯誤0筆, 則表示資料已寫入資料庫。

(二)點選『上傳』

我的首頁 > 試辦計畫資料維護 > 居家醫療照護整合計畫上傳查詢

居家醫療整合照護計畫案件上傳

檔案名稱:

上傳日期起迄: 105/10/01 (YYYY/MM/DD) ~ 105/10/28 (YYYY/MM/DD)

備註:

1. 批次檔案類型格式為XML檔(副檔名為.XML)。
2. 檔案命名規則: HMIC+醫事機構代號(10)+上傳月份(YYYYMM)+流水號(001).XML。
範例: HMIC350120000010505001.XML。
3. 檔案名稱不得重複。
4. 上傳格式說明及範例請詳「下載專區」。
5. 上傳檔案後請查詢檢核結果, 若有1筆以上錯誤則全部不入檔, 請更正後再全部重新上傳。
6. 若查詢檢核結果為錯誤0筆, 則表示資料已寫入資料庫。

瀏覽訊息

1. 檔案上傳成功!
2. 為確保資料, 系統上傳檔案只保留14天, 請於每點檢核作業執行後確認檢核結果, 若有異常請儘速修正上傳!

(三)檔案上傳後請點選『查詢』以得知檔案檢核結果

我的首頁 > 試辦計畫資料維護 > 居家醫療照護整合計畫上傳查詢

居家醫療整合照護計畫案件上傳

檔案名稱:

上傳日期起迄: 105/09/01 (YYYY/MM/DD) ~ 105/10/28 (YYYY/MM/DD)

| | 上傳日期 | 上傳檔案名稱 | 檢核註記 | 正確筆數 | 錯誤筆數 | 檢核訊息 |
|---|--------------------|--------------------------------|---------|------|------|-----------------------------------|
| 1 | 105/10/28 11:15:06 | HMIC350120000010509001.txt.XML | XML檢核失敗 | 0 | 0 | <input type="button" value="詳細"/> |

貴院所傳資料若有一筆以上資料錯誤, 則整個檔案將不予轉檔, 務請重新更正後再上傳。

二、上傳作業備註說明：

- (一)批次檔案類型格式為 XML 檔(副檔名為.XML)。

(二)檔案命名規則：

HMIC+醫事機構代號(10)+上傳月份(YYMM)+流水號(001).XML。

範例：HMIC350120000010505001.XML。

(三)檔案名稱不得重複。

(四)上傳格式說明及範例請詳『下載專區』。

(五)上傳檔案後請查詢檢核結果，若有 1 筆以上錯誤則全部不入檔，請更正後再全部重新上傳。

(六)若查詢檢核結果為錯誤 0 筆，則表示資料已寫入資料庫。

肆、「居家醫療整合照護資訊共享平台」作業

一、請點選「居家醫療整合照護資訊共享平台」

| | |
|-----------------|----------------|
| 急性後期照護 | |
| 中醫總額照護計畫 | |
| 居家醫療照護整合計畫 | 居家醫療照護整合計畫案件申請 |
| 八仙門燃定期回報作業 | 居家醫療照護整合計畫案件查詢 |
| 居家照護(一般居家/安寧居家) | 居家醫療照護整合計畫上傳查詢 |
| 精神病社區復健 | 居家醫療整合照護資訊共享平台 |
| 牙周病統合照護登錄 | 照護團隊成員查詢 |
| 成人健檢 | |

(一)輸入『照護團隊代碼』、『身分證號』、『生日』進行查詢個案的最新照護資料。

(二)下方的『最新留言』則為照護團隊留給登入院所的未讀通知資訊。

*身分證號

*生日

*照護團隊

查詢

最新留言

| 項次 | 醫事機構簡稱 | 留言者 | 主旨 | 留言日期 | |
|----|--------|-----|----|-----------|-----------------------------------|
| 1 | 臺北處擬診 | 甄小莉 | 22 | 105/11/15 | <input type="button" value="回應"/> |
| 2 | 臺北處擬診 | 甄小莉 | 21 | 105/11/15 | <input type="button" value="回應"/> |

(三)登入後顯示平台頁籤，分別為『基本資料』、『照護計畫』、『訪視訊息』、『交流討論』及『24小時電話諮詢紀錄』。

(四)『基本資料』頁籤來源為收案院所最新的收案申請書，只有收案院所能夠維護，目前開放能夠維護的欄位僅有特殊事項及權限控管，其他欄位需回申請書維護。

1. 特殊事項主要是提供給團隊內照護人員該需知的事項，例如不可告知病人得癌症、家有惡犬等。
2. 權限控管則是收案院所控制團隊內哪些院所成員可共享該病患照護資訊及參與討論。

| 基本資料 | 照護計畫 | 訪視紀錄 | 交流討論 | 24小時電話諮詢紀錄 | 雲端藥歷 | |
|--------|---|--------|------------|--|------|--|
| 基本資料 | | | | | | |
| 收案院所 | 0101090517 | 收案日期 | 105/10/20 | | | |
| 姓名 | 王小明 | 性別 | 男 | | | |
| 出生日期 | 070/01/01 | 電話(白天) | 1234657899 | | | |
| 地址 | 台北市大安区 | | | | | |
| 主要聯絡人 | 王伯伯 | 主要照顧者 | 王伯伯 | | | |
| 安寧緩和註記 | 無 | | | | | |
| 疾病史 | 疾病史疾病史疾病史疾病史 | | | | | |
| 過敏史 | 過敏史過敏史過敏史過敏史 | | | | | |
| 結案日期 | | | 結案原因 | | | |
| 特殊事項 | 不可告知病人得癌症、家有惡犬 | | | | | |
| 權限控管 | | | | | | |
| 權限控管 | <ul style="list-style-type: none"> 市醫大安部 市醫大同部 市醫中山部 市醫內湖部 市醫南港部 市醫南軟部 市醫士林部 | > | < | <ul style="list-style-type: none"> 市立聯合 市醫松山部 市醫信義部 市醫中正部 臺北虛擬診 | | |
| | | 儲存 | 回前畫面 | | | |

(五) 照護計畫

- 『照護計畫』頁籤為院所針對該病患所要達到的照護目標及訪視頻率所作的維護，每次計畫有所變更都可新增一筆。
- 如要查詢歷史照護計畫，可以用前一筆按鈕作查詢。
- 每次進入畫面預設最新照護計畫，按鈕狀態為修改模式，只能更正、複製、刪除；如要新增，請先複製後修改部分資料，或清除後登打完整資料，再按下新增按鈕，才可新增一筆資料。

| | | | | | | | | | | | | | |
|---|---|------------------|--|------|-----------|------|--|------------|--|------|--|--|--|
| 基本資料 | | 照護計畫 | | 訪視紀錄 | | 交流討論 | | 24小時電話諮詢紀錄 | | 雲端藥歷 | | | |
| 照護計畫 | | | | | | | | | | | | | |
| 照護階段 | 居家醫療 | | | | | | | | | | | | |
| 核定起日 | 105/10/20 | | | 核定迄日 | 105/11/20 | | | | | | | | |
| *計畫修訂日 | 105/11/01 | | | | | | | | | | | | |
| 共同照護問題清單 | 共同照護問題清單共同照護問題清單 | | | | | | | | | | | | |
| 照護目標 | 照護目標照護目標 | | | | | | | | | | | | |
| 訪視頻率 | 主治醫師院所代碼 | 0101090517 市立聯合 | | | | | | | | | | | |
| | 主治醫師姓名 | 陳醫師 | | | | | | | | | | | |
| | 醫師訪視 | 7 | | | 天一次 | | | | | | | | |
| | 主責護理師院所代碼 | 3501200000 臺北虛擬診 | | | | | | | | | | | |
| | 主責護理師姓名 | AAA | | | | | | | | | | | |
| | 護理師訪視 | 4 | | | 天一次 | | | | | | | | |
| | 主責呼吸治療師院所代碼 | | | | | | | | | | | | |
| | 主責呼吸治療師姓名 | | | | | | | | | | | | |
| | 呼吸治療師訪視 | | | | 天一次 | | | | | | | | |
| 到宅牙醫服務 | <input type="radio"/> 無需求 <input checked="" type="radio"/> 不符合案規定 <input type="radio"/> 申請中 <input type="radio"/> 使用中，服務機構代號 | | | | | | | | | | | | |
| | 長期照護服務 <input checked="" type="checkbox"/> 家務及日常生活照顧服務 <input checked="" type="checkbox"/> 身體照顧服務 <input type="checkbox"/> 送餐服務 <input type="checkbox"/> 其他 | | | | | | | | | | | | |
| | | | | | | | | | | | | | |
| <input type="button" value="前一筆"/> <input type="button" value="新增"/> <input type="button" value="更正"/> <input type="button" value="複製"/> <input type="button" value="刪除"/> <input type="button" value="最新一筆查詢"/> <input type="button" value="回前畫面"/> <input type="button" value="後一筆"/> <input type="button" value="清除"/> | | | | | | | | | | | | | |

(六)訪視紀錄

- 『訪視紀錄』頁籤分為『訪視紀錄查詢』、『健康狀態維護』、『醫師維護』、『護理師維護』、『呼吸治療師維護』、『臨床心理師維護』及『社工師維護』共7個子頁籤。
- 訪視紀錄查詢：訪視日期為必要欄位，系統會將該區間內所有的訪視紀錄顯示在下方，點選明細即可進入查看最新資料，只有登打院所可以維護資料。

基本資料 照護計畫 訪視紀錄 交流討論 24小時電話諮詢紀錄 雲端藥歷

訪視紀錄查詢 健康狀態維護 醫師維護 護理師維護 呼吸治療師維護 臨床心理師維護 社工師維護

訪視紀錄查詢

訪視日期區間 ~ 醫事人員類別

查詢 回前畫面 清除

| 項次 | 訪視醫事機構 | 訪視類別 | 醫事人員類別 | 訪視日期 | 明細 |
|----|--------|---------|--------|-----------|----|
| 1 | 臺北虛癡診 | 健康狀態 | 醫師 | 105/11/02 | 明細 |
| 2 | 市立聯合 | 醫師訪視 | 醫師 | 105/11/01 | 明細 |
| 3 | 臺北虛癡診 | 健康狀態 | 護理師 | 105/11/01 | 明細 |
| 4 | 市立聯合 | 呼吸治療師訪視 | 呼吸治療師 | 105/11/01 | 明細 |
| 5 | 市立聯合 | 社工訪視 | 社工師 | 105/10/25 | 明細 |
| 6 | 市立聯合 | 社工訪視 | 社工師 | 105/10/22 | 明細 |
| 7 | 市立聯合 | 心理師訪視 | 臨床心理師 | 105/10/18 | 明細 |
| 8 | 市立聯合 | 心理師訪視 | 臨床心理師 | 105/10/12 | 明細 |
| 9 | 市立聯合 | 呼吸治療師訪視 | 呼吸治療師 | 105/10/09 | 明細 |
| 10 | 臺北虛癡診 | 護理師訪視 | 護理師 | 105/10/08 | 明細 |
| 11 | 市立聯合 | 呼吸治療師訪視 | 呼吸治療師 | 105/10/07 | 明細 |
| 12 | 臺北虛癡診 | 護理師訪視 | 護理師 | 105/10/06 | 明細 |
| 13 | 市立聯合 | 醫師訪視 | 醫師 | 105/10/05 | 明細 |
| 14 | 臺北虛癡診 | 健康狀態 | 護理師 | 105/10/03 | 明細 |
| 15 | 臺北虛癡診 | 健康狀態 | 醫師 | 105/10/02 | 明細 |
| 16 | 市立聯合 | 醫師訪視 | 醫師 | 105/10/01 | 明細 |

3. 健康狀態維護：供院所登打訪視時病患最新的健康狀態。畫面預設帶入最新一筆資料。

基本資料 照護計畫 訪視紀錄 交流討論 24小時電話諮詢紀錄 雲端藥歷

訪視紀錄查詢 健康狀態維護 醫師維護 護理師維護 呼吸治療師維護 臨床心理師維護 社工師維護

健康狀態維護

*訪視日期 105/11/02 醫事人員類別 醫師

身高 150 體重 50 BMI 29

收縮壓 200 舒張壓 300

血糖 疼痛評估

前一筆 新增 更正 刪除 最新一筆查詢 複製 回前畫面 後一筆 清除

4. 『醫師維護』、『護理師維護』、『呼吸治療師維護』、『臨床心理師維護』及『社工師維護』：

- (1) 供醫療人員訪視時記錄每次訪視時的問題描述及服務內容，以供後續訪視的醫事人員了解病患最新狀況。畫面預設帶入最新一筆資料。
- (2) 登打完訪視日期時，系統會依照照護計畫之訪視頻率，預設帶入下次訪視日期。

| 基本資料 | 照護計畫 | 訪視紀錄 | 交流討論 | 24小時電話諮詢紀錄 | 雲端筆歷 | |
|----------------------------|---|------|-------|------------|---------|-------|
| 訪視紀錄查詢 | 健康狀態維護 | 醫師維護 | 護理師維護 | 呼吸治療師維護 | 臨床心理師維護 | 社工師維護 |
| 醫師維護 | | | | | | |
| *醫事人員類別 | 醫師 | | | | | |
| *主治醫師院所代碼 | 0101090517 臺北市立聯合醫院 | | | | | |
| *主治醫生姓名 | 陳醫師 | | | | | |
| *訪視日期 | 105/11/11 | | | | | |
| 醫師診斷 | | | | | | |
| 醫囑 | <input type="checkbox"/> 更換鼻胃管: <input type="checkbox"/> 天換一次 材質: <input type="radio"/> 1.一般塑膠 <input type="radio"/> 2.矽質 <input type="radio"/> 3.其他 <input type="text"/> ;管徑大小: <input type="text"/> FR | | | | | |
| | <input type="checkbox"/> 更換導尿管: <input type="checkbox"/> 天換一次 材質: <input type="radio"/> 1.一般塑膠 <input type="radio"/> 2.矽質 <input type="radio"/> 3.其他 <input type="text"/> ;管徑大小: <input type="text"/> FR | | | | | |
| | <input type="checkbox"/> 更換氣切管: <input type="checkbox"/> 天換一次 材質: <input type="radio"/> 1.一般塑膠 <input type="radio"/> 2.矽質 <input type="radio"/> 3.其他 <input type="text"/> ;管徑大小: <input type="text"/> FR | | | | | |
| | <input type="checkbox"/> 腸造口 <input type="checkbox"/> 胃造口 <input type="checkbox"/> 膀胱造口 <input type="checkbox"/> 壓瘡 | | | | | |
| | <input type="checkbox"/> 膀胱灌洗: <input type="checkbox"/> 天一次 | | | | | |
| | <input type="checkbox"/> 傷口照護: <input type="checkbox"/> 天一次 | | | | | |
| | <input type="checkbox"/> 尿液檢查: <input type="checkbox"/> 天一次, 項目: <input type="text"/> | | | | | |
| | <input type="checkbox"/> 血液檢查: <input type="checkbox"/> 天一次, 項目: <input type="text"/> | | | | | |
| | <input type="checkbox"/> 呼吸照護評估與治療: <input type="checkbox"/> 天一次 | | | | | |
| | 疼痛控制: <input type="checkbox"/> PCA <input type="checkbox"/> 其他 <input type="text"/> | | | | | |
| 其他處置: <input type="text"/> | | | | | | |
| 藥物處方: <input type="text"/> | | | | | | |
| 後續處理方式 | <input checked="" type="radio"/> 持續訪視 <input type="radio"/> 結案, 原因 <input type="text"/> | | | | | |
| 下次訪視日期 | 105/11/18 | | | | | |

(醫師維護畫面)

| | | | | | | |
|--------|--------|------|-------|------------|---------|-------|
| 基本資料 | 照護計畫 | 訪視紀錄 | 交流討論 | 24小時電話諮詢紀錄 | 雲端藥歷 | |
| 訪視紀錄查詢 | 健康狀態維護 | 醫師維護 | 護理師維護 | 呼吸治療師維護 | 臨床心理師維護 | 社工師維護 |

護理師維護

| | |
|----------|--|
| *醫事人員類別 | <input type="text" value="護理師"/> |
| *護理師院所代碼 | <input type="text" value="0101090517"/> 臺北市立聯合醫院 |
| *護理師姓名 | <input type="text"/> |
| *訪視日期 | <input type="text"/> |
| 個案問題描述 | <input type="text"/> |
| 服務內容 | <input type="checkbox"/> 氣切護理 <input type="checkbox"/> 留置導尿管護理 <input type="checkbox"/> 留置鼻胃管護理: <input type="checkbox"/> 膀胱灌洗: <input type="checkbox"/> 三、四期壓瘡傷口護理 <input type="checkbox"/> 大量液體點滴注射 <input type="checkbox"/> 造口護理 <input type="checkbox"/> 一般居家護理項目 <input type="checkbox"/> 代採檢體送檢 <input type="checkbox"/> 介紹適當社會資源 <input type="checkbox"/> 症狀評估及標護 <input type="checkbox"/> 心理療護 <input type="checkbox"/> 靈性療護 <input type="checkbox"/> 病人社會層面及家屬的標護 <input type="checkbox"/> 善終準備 <input type="checkbox"/> 其他依民眾需求之各項指導 <input type="text"/> |
| 下次訪視日期 | <input type="text"/> |

(護理師維護畫面)

| | | | | | | |
|--------|--------|------|-------|------------|---------|-------|
| 基本資料 | 照護計畫 | 訪視紀錄 | 交流討論 | 24小時電話諮詢紀錄 | 雲端藥歷 | |
| 訪視紀錄查詢 | 健康狀態維護 | 醫師維護 | 護理師維護 | 呼吸治療師維護 | 臨床心理師維護 | 社工師維護 |

呼吸治療師維護

| | |
|------------|--|
| *醫事人員類別 | <input type="text" value="呼吸治療師"/> |
| *主治院所代碼 | <input type="text" value="0101090517"/> 臺北市立聯合醫院 |
| *呼吸治療師姓名 | <input type="text"/> |
| *訪視日期 | <input type="text"/> |
| 個案問題描述 | <input type="text"/> |
| 呼吸器設定與使用狀況 | <input type="text"/> |
| 綜合評估與處置 | <input type="text"/> |
| 下次訪視日期 | <input type="text"/> |

前一筆 新增 更正 刪除 最新一筆查詢 複製 回前畫面 後一筆 清除

(呼吸治療師維護畫面)

| | | | | | | |
|--------|--------|------|-------|------------|---------|-------|
| 基本資料 | 照護計畫 | 訪視紀錄 | 交流討論 | 24小時電話諮詢紀錄 | 雲端藥歷 | |
| 訪視紀錄查詢 | 健康狀態維護 | 醫師維護 | 護理師維護 | 呼吸治療師維護 | 臨床心理師維護 | 社工師維護 |

臨床心理師維護

| | |
|-----------------|---|
| *醫事人員類別 | <input type="text" value="臨床心理師"/> |
| *主治院所代碼 | <input type="text" value="0101090517"/> 臺北市立聯合醫院 |
| *臨床心理師姓名 | <input type="text"/> |
| *訪視日期 | <input type="text"/> |
| 個案問題描述 | <div style="border: 1px solid #ccc; height: 30px;"></div> |
| 綜合評估與處置 | <div style="border: 1px solid #ccc; height: 30px;"></div> |
| 下次訪視日期 | <input type="text"/> |

(臨床心理師維護畫面)

| | | | | | | |
|--------|--------|------|-------|------------|---------|-------|
| 基本資料 | 照護計畫 | 訪視紀錄 | 交流討論 | 24小時電話諮詢紀錄 | 雲端藥歷 | |
| 訪視紀錄查詢 | 健康狀態維護 | 醫師維護 | 護理師維護 | 呼吸治療師維護 | 臨床心理師維護 | 社工師維護 |

社工師維護

| | |
|----------------|---|
| *醫事人員類別 | <input type="text" value="社工師"/> |
| *主治院所代碼 | <input type="text" value="0101090517"/> 臺北市立聯合醫院 |
| *社工師姓名 | <input type="text"/> |
| *訪視日期 | <input type="text"/> |
| 個案問題描述 | <div style="border: 1px solid #ccc; height: 30px;"></div> |
| 綜合評估與處置 | <div style="border: 1px solid #ccc; height: 30px;"></div> |
| 下次訪視日期 | <input type="text"/> |

(社工師維護畫面)

(七)交流討論：

1. 供照護團隊的成員針對共同照護病患的問題交流討論的平台。每新增一筆交流訊息，都會顯示在畫面最下方，最新訊息排序在前。

基本資料 照應計畫 訪視紀錄 交流討論 24小時電話諮詢紀錄 雲端藥歷

交流討論

日期範圍 (YYY/MM/DD) ~ (YYY/MM/DD) 醫事人員類別

主旨查詢 (關鍵字)

新增留言 我的留言 查詢 清除 回前畫面

| 項次 | 醫事機構簡稱 | 主旨 | 提案日期 | 回應數 | |
|----|--------|----|-----------|-----|----|
| 1 | 臺北處掛診 | 22 | 105/11/15 | 0 | 回應 |
| 2 | 臺北處掛診 | 21 | 105/11/15 | 0 | 回應 |
| 3 | 臺北處掛診 | 20 | 105/11/15 | 0 | 回應 |

2. 如要新增一筆交流討論，請點選新增留言，畫面會轉到新增頁面，留言者也可指定留給特定院所，只要把選取的院所往右『>』選擇即可。

基本資料 照應計畫 訪視紀錄 交流討論 24小時電話諮詢紀錄 雲端藥歷

新增主題

*醫事人員類別

*留言者 甄小莉

收件者

市醫松山部
市醫信義部
市醫中正部
臺北處掛診

>

全部院所
市立聯合

<

*主旨

*內容

送出 回前畫面

3. 如要回應或查看都可點選每項最右方的回應按鈕，裡面會將所有回應過的訊息顯示。

基本資料 照應計畫 訪視紀錄 交流討論 24小時電話諮詢紀錄 雲端藥歷

交流討論

醫事人員類別 醫師

留言者 甄小莉

主旨 22

提問時間 105/11/15

提問內容 22

| 項次 | 回應時間 | 回應人員 | 回應內容 |
|----|-----------|------|-------|
| 1 | 105/11/28 | 甄小莉 | 這是回應1 |

新增回應

*醫事人員類別

*回應人 甄小莉

*回應內容

送出 回前畫面

4. 『我的留言』此按鈕為協助查詢留言者查詢自己曾經發布過的資料。

(八)24小時電話諮詢：

1. 提供院所記錄病患詢問的問題及回應人員的回應內容。

基本資料 照應計畫 訪視紀錄 交流討論 **24小時電話諮詢紀錄** 雲端藥歷

24小時電話諮詢紀錄

日期區間 (YYYY/MM/DD) ~ (YYYY/MM/DD)

問題描述 (關鍵字)

新增 查詢 清除 回前畫面

| 項次 | 問題描述 | 提問日期 | 諮詢者 | 回應者 | |
|----|---|-----------|-----|------|-----------------------------------|
| 1 | 胸內容 胸內容 胸內容 胸內容 胸內容 胸內容 | 105/11/23 | 王大媽 | 王大媽2 | <input type="button" value="回應"/> |
| 2 | 諮詢測試諮詢測試諮詢測試諮詢測試諮詢測試諮詢測試諮詢測試諮詢測試諮詢測試諮詢測試諮詢... | 105/10/24 | 王哥哥 | 電話客服 | <input type="button" value="回應"/> |

2. 當要新增一筆諮詢紀錄時，請先點選新增按鈕，畫面會導向新增頁面，將相關資料輸入後點選儲存即可，假如要維護修改，查詢後點選回應即可。

基本資料 照應計畫 訪視紀錄 交流討論 **24小時電話諮詢紀錄** 雲端藥歷

新增諮詢

*諮詢者

*個案關係

*諮詢日期 (YYYY/MM/DD)

*諮詢時間

*諮詢內容

回應內容

回應人

回應內容

送出 回前畫面

伍、「照護團隊成員查詢」作業

一、請點選「照護團隊成員查詢」

| | |
|-------------------|----------------|
| 急性後期照護 | |
| 中醫總額照護計畫 | |
| 居家醫療照護整合計畫 | 居家醫療照護整合計畫案件申請 |
| 八仙閃燃定期回報作業 | 居家醫療照護整合計畫案件查詢 |
| 居家照護(一般居家/安寧居家) | 居家醫療照護整合計畫上傳查詢 |
| 精神科社區復健 | 居家醫療整合照護資訊共享平台 |
| 牙周病綜合照護登錄 | 照護團隊成員查詢 |
| 成人健檢 | |

(一)選擇照護團隊，系統將照護團隊成員及目前最新收案資料顯示畫面。

| *照護團隊 | | 測試團隊 | | | |
|-------|-----------------|------|------|---------|-------|
| 項次 | 醫事機構名稱 | 收案院所 | 主治醫師 | 主責護理師院所 | 主責護理師 |
| 1 | 臺北市立聯合醫院 | 0 | 0 | 0 | 0 |
| 2 | 國立臺灣大學醫學院附設醫院 | 0 | 0 | 0 | 0 |
| 3 | 臺北市立聯合醫院附設松山門診部 | 0 | 0 | 0 | 0 |
| 4 | 臺北市立聯合醫院附設大安門診部 | 0 | 0 | 0 | 0 |
| 5 | 臺北市立聯合醫院附設大同門診部 | 0 | 0 | 0 | 0 |
| 6 | 臺北市立聯合醫院附設中山門診部 | 0 | 0 | 0 | 0 |
| 7 | 臺北虛擬診所 | 0 | 0 | 0 | 0 |

全民健康保險居家醫療照護整合計畫：開立藥品處方時之申報規定

- 一、 採同一療程申報、逐次向保險對象收取部分負擔。
- 二、 針對開立藥品處方時之申報規範，補充如下：
 - (一) 依門診醫療費用點數申報格式及填表說明規定，欄位 p4「藥品(項目)代號」之資料說明二，同一療程案件，應按治療日逐一填報醫令代號。
 - (二) 欄位 p14「執行時間-起」及欄位 p15「執行時間-迄」之資料說明四，同一療程(含療程中併開藥等)案件應就醫令代號逐一填治療日期至年月日，時分可補 0。
 - (三) 欄位 p17「慢性病連續處方箋、同一療程及排程檢查案件註記」之資料說明，如為慢性病連續處方箋、同一療程或排程檢查(或檢驗)案件，本欄為必填欄位。
- 三、 開立處方院所：居家醫療照護案件因屬同一療程，療程期間如開立藥品處方，因採逐次計算部分負擔金額，申報方式如下(詳附表)：
 - (一) 欄位 p3「醫令類別」欄位填寫「1：用藥明細」【自行調劑】，或「4：不得另計價之藥品、檢驗(查)、診療項目或材料」【交付調劑】。
 - (二) 欄位 p4「藥品(項目)代號」填寫藥品給付代碼。
 - (三) 欄位 p14「執行時間-起」及欄位 p15「執行時間-迄」填寫治療日期。
 - (四) 如為慢性病連續處方箋，欄位 p17「慢性病連續處方箋、同一療程及排程檢查案件註記」須填寫「1：慢性病連續處方箋案件」；如為一般處方箋，本欄免填。
- 四、 交付機構：因係逐次提供調劑服務，維持門診藥品部分負擔申報規定與代碼。

◆ 開立處方院所申報規定及部分負擔計算方式：

案件分類 A1 (居家照護) 或 A5 (安寧居家療護) 或 E1 (醫療給付改善方案及試辦計畫), 且「特定治療項目代號(一)」至「特定治療項目代號(四)」欄位之任一為 EC (全民健康保險居家醫療整合照護試辦計畫)

| 調劑方式 | 療程間處方情況 | 申報欄位 | 部分負擔計算方式 |
|------|--------------------|---|--|
| 自行調劑 | 1. 僅開立一般箋 | 1. 欄位 p3「醫令類別」欄位填寫「1：用藥明細」。 2. 欄位 p4「藥品(項目)代號」填寫藥品給付代碼。 3. 欄位 p14「執行時間-起」及欄位 p15「執行時間-迄」填寫治療日期。 4. 如為慢性病連續處方箋，欄位 p17「慢性病連續處方箋、同一療程及排程檢查案件註記」須填寫「1：慢性病連續處方箋案件」。 | 1. 部分負擔代碼=K20。 2. p3「醫令類別」=2 及 3 之醫令點數加總*5%(A)。 3. p3「醫令類別」=1, 且 p17「慢性病連續處方箋、同一療程及排程檢查案件註記」≠1, p14「執行時間-起」相同之醫令點數加總，依藥品規定計算部分負擔點數(B)。 4. 該案件部分負擔=A+B。 5. 如 d52「特定地區醫療服務」有值，該案件部分負擔(A+B)*4%。 |
| | 2. 僅開立慢連箋 | | |
| | 3. 開立一般箋及慢連箋 | | |
| 交付調劑 | 1. 僅開立一般箋 | 1. 欄位 p3「醫令類別」欄位填寫「4：不得另計價之藥品、檢驗(查)、診療項目或材料」。 2. 欄位 p4「藥品(項目)代號」填寫藥品給付代碼。 3. 欄位 p14「執行時間-起」及欄位 p15「執行時間-迄」填寫治療日期。 4. 如為慢性病連續處方箋，欄位 p17「慢性病連續處方箋、同一療程及排程檢查案件註記」須填寫「1：慢性病連續處方箋案件」。 | 1. 部分負擔代碼=K00。 2. p3「醫令類別」=2 及 3 之醫令點數加總*5%(A)。 3. 如 d52「特定地區醫療服務」有值，該案件部分負擔(A)*4%。 |
| | 2. 僅開立慢連箋 | | |
| | 3. 開立一般箋及慢連箋 | | |
| | 給予注射藥品，交付調劑其他藥品處方箋 | ◎注射藥品： 1. 欄位 p3「醫令類別」欄位填寫「1：用藥明細」。 2. 欄位 p4「藥品(項目)代號」填寫藥品給付代碼。 3. 欄位 p14「執行時間-起」及欄位 p15「執行時間-迄」填寫治療日期。 | 1. 部分負擔代碼=K20。 2. p3「醫令類別」=2 及 3 之醫令點數加總*5%(A)。 3. p3「醫令類別」=1, 且 p17「慢性病連續處方箋、同一療程及排程檢查案件註記」≠1, p14「執行時間-起」相同之醫令點數加 |

| 調劑 方式 | 療程間處方情況 | 申報欄位 | 部分負擔計算方式 |
|----------|---------|--|---|
| | | <p>◎其他藥品：</p> <ol style="list-style-type: none"> 1. p 3「醫令類別」欄位填寫「4：不得另計價之藥品、檢驗（查）、診療項目或材料」。 2. 欄位 p4「藥品(項目)代號」填寫藥品給付代碼。 3. 欄位 p14「執行時間-起」及欄位 p15「執行時間-迄」填寫治療日期。 4. 如為慢性病連續處方箋，欄位 p17「慢性病連續處方箋、同一療程及排程檢查案件註記」須填寫「1：慢性病連續處方箋案件」。 <p>**處方院所得申報所注射藥品費（若屬大型點滴注射時，並得同時申報注射技術費）、空針費用，惟不得申報藥事服務費，欄位 IDd28「處方調劑方式」請填寫「1：交付調劑」。</p> | <p>總，依藥品規定計算部分負擔點數(B)。</p> <ol style="list-style-type: none"> 4. 該案件部分負擔=A+B。 5. 如 d52「特定地區醫療服務」有值，該案件部分負擔(A+B)*4%。 |

**案件分類：依照護階段填報，同月份轉換照護階段時拆報。慢連箋第二、三次調劑，案件分類請填 08。